

INFORME MENSUAL DE ESTADÍSTICAS DE TURISMO

**Evolución de los principales
indicadores de la actividad
turística**



**Secretaría de Turismo,
Ambiente y Deportes**
Vicejefatura del Interior

**Subsecretaría
de Turismo**



Dirección Nacional de Mercados y Estadística
Subsecretaría de Turismo
Secretaría de Turismo, Ambiente y Deportes
Vicejefatura de Gabinete del Interior
Jefatura de Gabinete de Ministros
estadistica@turismo.gob.ar
www.turismo.gob.ar

SINTA

Sistema de Información
Turística de la Argentina

<https://www.yvera.tur.ar/sinta/>

Signos convencionales

* Dato provisorio

... Dato no disponible a la fecha de presentación de los resultados

/// Dato que no corresponde presentar debido a la naturaleza de las cosas

S/D Sin registro de datos

- Dato igual a cero

e Dato estimado



ÍNDICE

TURISMO EN ARGENTINA	3
TURISMO INTERNACIONAL	3
TURISMO INTERNO	3
SECTOR HOTELERO	3
INDICADORES DE ACTIVIDAD ECONÓMICA	4
TURISMO INTERNACIONAL	6
EVOLUCIÓN DEL TURISMO INTERNACIONAL	6
EVOLUCIÓN DEL GASTO TURÍSTICO INTERNACIONAL	8
MERCADOS DE ORIGEN Y DESTINO	10
TIPO DE CAMBIO Y COMPETITIVIDAD	11
CONECTIVIDAD INTERNACIONAL	12
TURISMO INTERNO	13
EVOLUCIÓN DEL TURISMO INTERNO	13
GASTO POR TURISTA	13
CONECTIVIDAD DE CABOTAJE	15
SECTOR HOTELERO	16
ECONOMÍA DEL SECTOR TURÍSTICO	18
ACTIVIDAD ECONÓMICA	18
EMPLEO PRIVADO REGISTRADO	20
TURISMO EN EL MUNDO	22
PERFIL DEL TURISTA NO RESIDENTE	25
FUENTES DE LOS DATOS PRESENTADOS	28



TURISMO EN ARGENTINA

TURISMO INTERNACIONAL

- Los viajes de turistas no residentes fueron de 455.396 en agosto de 2024. En agosto de 2023 habían sido de 540.369 (-15,7% i.a).
- Los turistas emisivos registraron 513.691 viajes en agosto de 2024. En agosto de 2023 las salidas habían sido de 457.579 (+12,3% i.a).
- En el acumulado de 2024 se registraron 4.508.466 viajes de turistas extranjeros al país y 5.723.776 viajes de turistas argentinos al exterior (-5% y 3,2%, respectivamente, en relación al año 2023).
- La balanza fue negativa en 58.295 viajes de turistas en agosto de 2024, mostrando una desmejora de 141.085 frente al mismo mes de 2023.
- En el mes de agosto de 2024, el índice de tipo de cambio real multilateral turístico (ITCRMT) MEP observó una variación del -9,5% respecto del mes pasado y del -36,6% interanual. A su vez, este valor es un 31,9% mayor al que resulta de la cotización oficial. De acuerdo a la comunicación "A" 7630 del BCRA, el gasto con tarjetas de crédito y débito emitidas en el extranjero por parte de no residentes toman la cotización MEP como referencia de conversión.

TURISMO INTERNO

- Durante el 4° trimestre de 2023 se estimaron: 5,6 millones de turistas internos (-21% i.a.) y una estadía promedio de 4 noches (23,5% i.a.).
- A su vez, en este período se gastaron en total 451.755,9 millones de pesos (2,3% i.a. en términos constantes), es decir, \$80.013,1 por turista (29,5% i.a. en términos constantes).



SECTOR HOTELERO

- Durante julio de 2024 se hospedaron 1,7 millones de viajeros, con una estadía de 2,5 noches en promedio. El total de pernoctaciones registradas fue de 4,2 millones de noches. Esto implicó una variación interanual del -11,7% en los viajeros y de -12,5% en las pernoctaciones.
- El acumulado del año sumó 10,7 millones de viajeros hospedados, lo que implicó una disminución del 12,8% con respecto al mismo período de 2023. Las pernoctaciones acumularon 26,6 millones de noches, con una disminución del 13,1% con respecto al acumulado de 2023.

INDICADORES DE ACTIVIDAD ECONÓMICA

- La actividad económica en hoteles y restaurantes varió -4,5% en julio 2024 con respecto al mismo mes del año anterior.
- En el acumulado del año 2024 la actividad económica en hoteles y restaurantes cayó 3,3% respecto al acumulado del año anterior.
- En junio de 2024 se informaron 271,9 mil trabajadores privados registrados en el sector “Hoteles y Restaurantes”, mostrando así una variación interanual del -2,2%. En la comparación intermensual de junio respecto de mayo 2024, el empleo privado en hoteles y restaurantes, sin estacionalidad, presentó una variación del -0,27%.
- En el acumulado del año 2024 el empleo en hoteles y restaurantes creció 0,3% respecto al acumulado del año anterior.



Últimos datos del turismo en Argentina

Indicador	Período	Cobertura	Valor	Variación i.a.	Evolución	Fuente
Turismo Internacional						
Viajes de turistas receptivos	agosto 2024	Total país	455.396	-15,7%		DNMyE en base a Migraciones y ETI (DNMyE-INDEC)
Viajes de turistas emisivos	agosto 2024	Total país	513.691	12,3%		DNMyE en base a Migraciones y ETI (DNMyE-INDEC)
Ocupación Hotelera						
Viajeros hospedados	julio 2024	Total país	1.666.327	-11,7%		Encuesta de Ocupación Hotelera (EOH)
Pernoctaciones	julio 2024	Total país	4.169.086	-12,5%		Encuesta de Ocupación Hotelera (EOH)

Fuente: Dirección Nacional de Mercados y Estadística, Subsecretaría de Turismo



TURISMO INTERNACIONAL

EVOLUCIÓN DEL TURISMO INTERNACIONAL

TURISMO RECEPTIVO, EMISIVO Y BALANZA TURÍSTICA total país. agosto y acumulado 2024						
	RECEPTIVO		EMISIVO		BALANCE (RECEPTIVO - EMISIVO)	
	Viajes de turistas	Var % i.a.	Viajes de turistas	Var % i.a.	Viajes de turistas	Var absoluta i.a.
TOTAL						
Agosto 2024	455.396	-15,7%	513.691	12,3%	-58.295	-141.085
Acum. 2024	4.508.466	-5,0%	5.723.776	3,2%	-1.215.310	-413.562
Aéreo						
Agosto 2024	239.377	0,4%	286.162	14,6%	-46.785	-35.539
Acum. 2024	1.910.813	9,6%	2.303.273	13,8%	-392.460	-111.920
Terrestre						
Agosto 2024	155.212	-29,6%	192.822	16,3%	-37.610	-92.260
Acum. 2024	1.897.375	-15,0%	2.879.809	-1,6%	-982.434	-288.791
Fluvial/marítimo						
Agosto 2024	60.807	-25,3%	34.707	-17,4%	26.100	-13.286
Acum. 2024	700.278	-8,9%	540.694	-9,3%	159.584	-12.851

Fuente: DNMyE en base a Dirección Nacional de Migraciones y Encuesta de Turismo Internacional (INDEC y DNMyE)



EVOLUCIÓN MENSUAL DEL TURISMO INTERNACIONAL

enero 2019-agosto 2024. **receptivo**, **emisivo** y **balanza**, en miles de viajes de turistas (**déficit**/**superávit**)

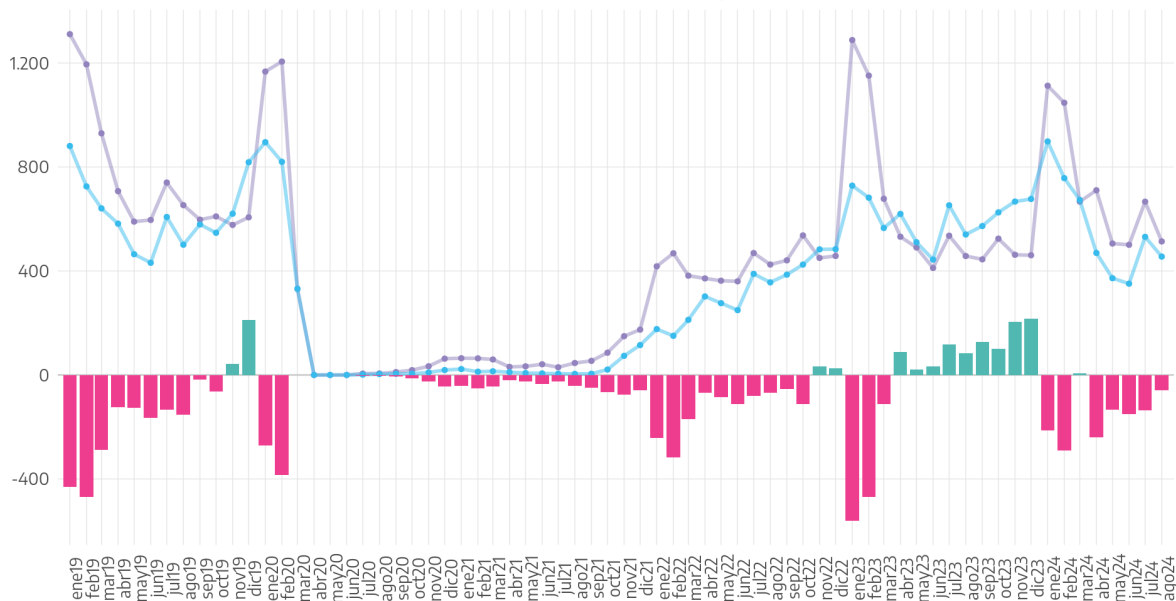

Fuente: DNMyE en base a Dirección Nacional de Migraciones y Encuesta de Turismo Internacional (INDEC y DNMyE)

- El flujo turístico internacional de agosto 2024, por todos los medios de transporte, registró 455.396 viajes de turistas no residentes (-15,7% i.a) y 513.691 viajes de turistas residentes (+12,3% i.a). La balanza fue negativa en 58.295 viajes de turistas en julio de 2024, mostrando una desmejora de 141.085 frente al mismo mes de 2023.
- En el año 2024 se registraron 4.508.466 viajes de turistas extranjeros al país y 5.723.776 viajes de turistas argentinos al exterior (-5% y 3,2%, respectivamente, en relación al año 2023).
- En el año 2024 se registró una balanza turística negativa de 1.215.310 viajes de turistas. Esto representó un crecimiento del 51,6% del déficit turístico frente al mismo período de 2023, cuando el saldo deficitario fue de 801.748.



EVOLUCIÓN DEL GASTO TURÍSTICO INTERNACIONAL

GASTO TURÍSTICO RECEPTIVO, EMISIVO Y BALANCE total país. gasto total (visitantes + pasajes internacionales)						
	RECEPTIVO		EMISIVO		BALANCE (RECEPTIVO-EMISIVO)	
	Millones USD	Var. i.a.	Millones USD	Var. i.a.	Millones USD	Var. i.a. absoluta
1° Trim 2024	1.634,6	1,7%	2.676,0	-18,5%	-1.041,5	634,0
2° Trim 2024	990,6	-14,3%	2.036,4	3,6%	-1.045,8	-237,7
Acum. 2024	2.625,2	-5,0%	4.712,5	-10,2%	-2.087,3	398,3

Fuente: DNMyE en base a la Cuenta Viajes de la Balanza de Pagos - INDEC

Nota: El gasto total del turismo internacional está conformado por el gasto de los visitantes (turistas + excursionistas) y las compras de pasajes internacionales por parte de personas no residentes de Argentina a empresas residentes, en el caso del turismo receptivo, y por parte de personas residentes de Argentina a empresas no residentes, para el caso del turismo emisivo.

EVOLUCIÓN TRIMESTRAL DEL GASTO TURÍSTICO INTERNACIONAL

receptivo, emisoro y balanza

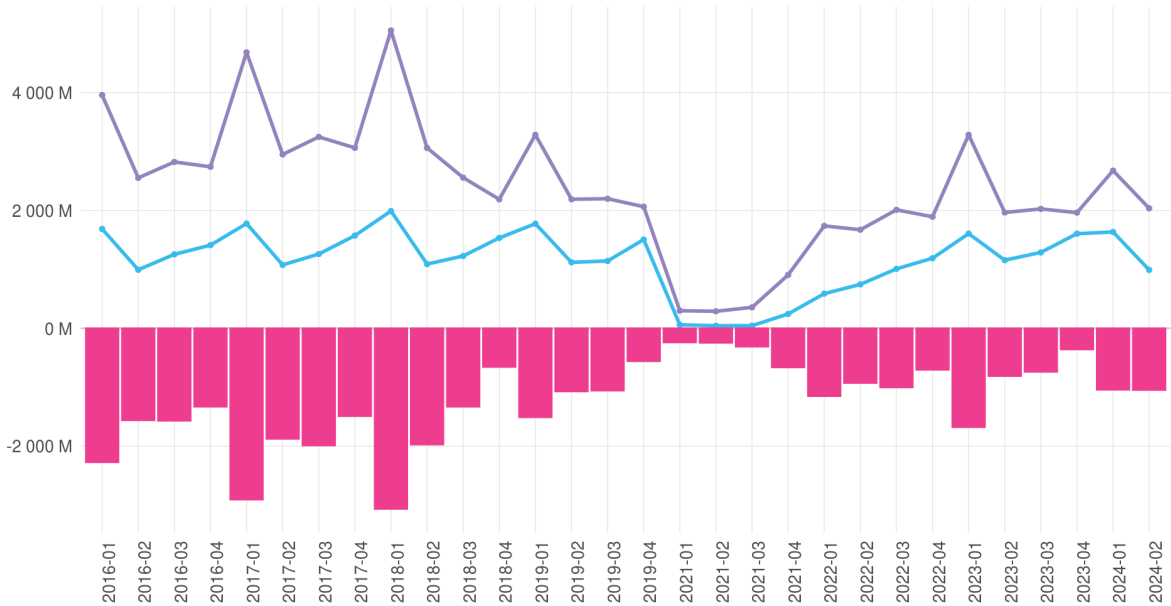

Fuente: DNMyE en base a la Cuenta Viajes y la Cuenta Pasajes de la Balanza de Pagos - INDEC

- En el segundo trimestre del año 2024 los ingresos por turismo internacional fueron 2.625,2 millones de dólares, un -5% respecto del mismo período del año anterior. Por su parte, los egresos por turismo internacional fueron de 4.712,5 millones de dólares, un 10,2% menos que en el mismo período de 2023.
- A su vez, en el mismo período, se observó un balance del gasto turístico internacional negativo en 2.087,3 millones de dólares. Esto representó una mejora del 16% del déficit turístico frente al mismo período de 2023, cuando el saldo se registró deficitario en 2.485,5 millones de dólares.
- El gasto promedio de los viajes de turistas del año 2024 fue de 745,4 (-4,2% i.a.) para no residentes que viajaron a nuestro país y de 1.037,2 dólares (-10% i.a.) para los residentes que viajaron al exterior.

MERCADOS DE ORIGEN Y DESTINO

MERCADOS DE ORIGEN Y DESTINO

enero-agosto. años 2023 y 2024. viajes de turistas en %

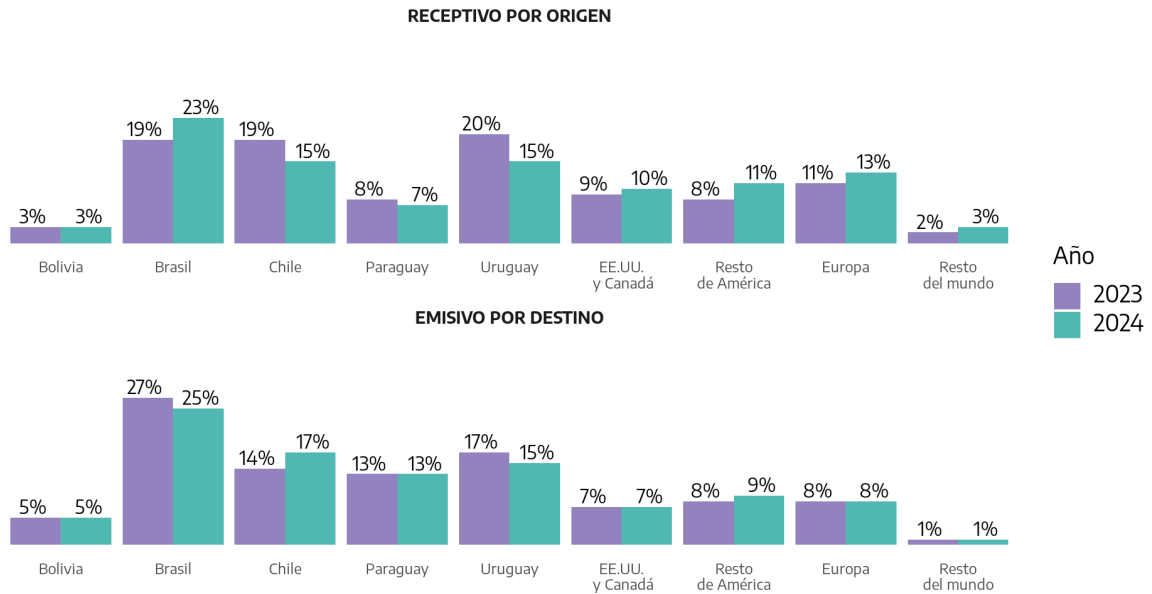

Fuente: DNMyE en base a Dirección Nacional de Migraciones y Encuesta de Turismo Internacional (INDEC y DNMyE)

SALDO (RECEPTIVO - EMISIVO) PRINCIPALES DESTINOS

enero-agosto 2024. cantidad de viajes de turistas

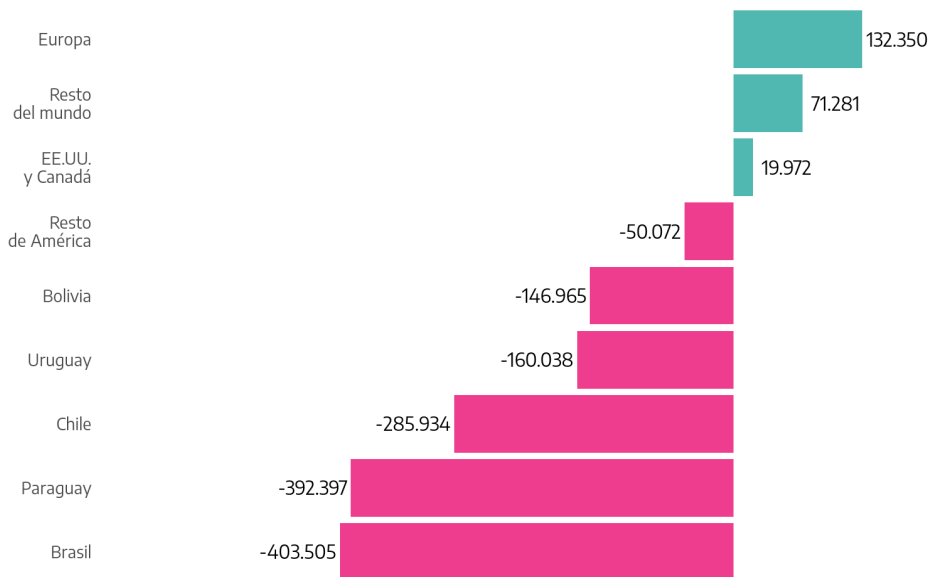

Fuente: DNMyE en base a Dirección Nacional de Migraciones y Encuesta de Turismo Internacional (INDEC y DNMyE)

TIPO DE CAMBIO Y COMPETITIVIDAD

EVOLUCIÓN DEL TIPO DE CAMBIO TURÍSTICO RECEPTIVO.

Julio 2016 - agosto 2024. Índice de tipo de cambio real multilateral turístico **oficial** y **MEP**. (IV trim. 2015 = 100)

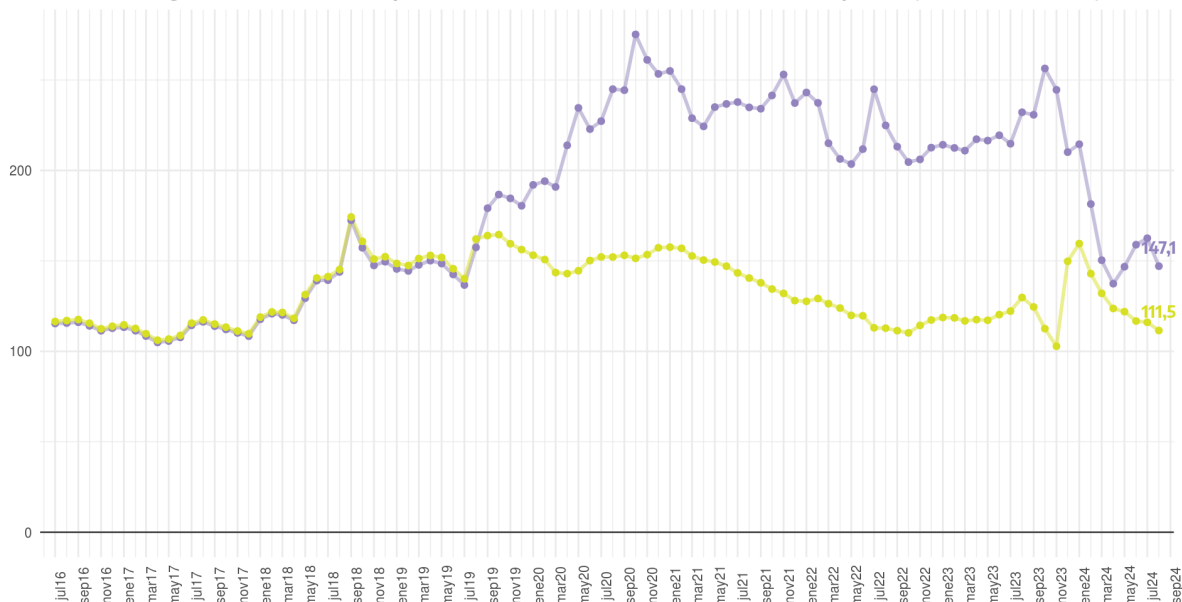

Fuente: Elaboración de la DNMyE en base a DNM, ETI-INDEC, BCRA y Bancos Centrales e Institutos Nacionales de Estadística de países seleccionados.

El índice de tipo de cambio real multilateral turístico (ITCRMT) se construye teniendo en cuenta los tipos de cambio bilaterales y las variaciones de precios de los principales países que influyen en el turismo internacional de nuestro país. La ponderación de cada tipo de cambio real tiene en cuenta el peso de las llegadas de turistas internacionales de los países escogidos. Para mayor información metodológica dirigirse [aquí](#).

Para reflejar las distintas cotizaciones del tipo de cambio que existen actualmente en el país, se presenta el cálculo del índice utilizando el tipo de cambio oficial y el tipo de cambio MEP. Este último servirá de referencia para la conversión del gasto con tarjetas de crédito y débito emitidas en el extranjero por parte de no residentes, de acuerdo a la COMUNICACIÓN "A" 7630 del Banco Central de la República Argentina.

- En el mes de agosto de 2024, el índice de tipo de cambio real multilateral turístico (ITCRMT) MEP tuvo una variación del -9,5% respecto del mes pasado y del -36,6% interanual. A su vez, este valor es un 31,9% mayor al que resulta de la cotización oficial.



CONECTIVIDAD INTERNACIONAL

CONECTIVIDAD INTERNACIONAL

Pasajeros, asientos y vuelos. agosto

Período	PASAJEROS		ASIENTOS		VUELOS	
	Cantidad	Var % i.a.	Cantidad	Var % i.a.	Cantidad	Var % i.a.
agosto 2024	1.095.720	9,5%	1.355.652	15,1%	6.826	12,9%
Acum. 2024	8.685.500	15,1%	10.531.068	17,3%	52.753	15,4%

Fuente: Dirección Nacional de Mercados y Estadística, Subsecretaría de Turismo, en base a datos de la Administración Nacional de Aviación Civil

EVOLUCIÓN MENSUAL DE ASIENTOS Y PASAJEROS EN VUELOS INTERNACIONALES

enero 2019 - agosto 2024. **asientos ofrecidos**, **pasajeros transportados** (en miles)

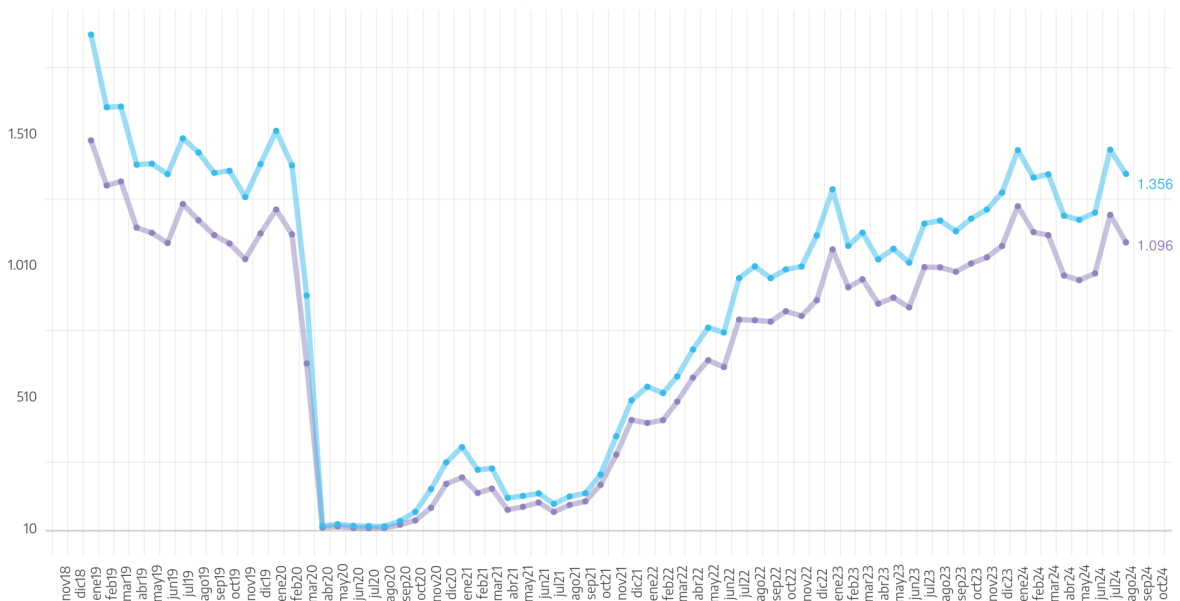

Fuente: Dirección Nacional de Mercados y Estadística, Subsecretaría de Turismo, en base a datos de la Administración Nacional de Aviación Civil

- En agosto de 2024, las tres variables registran variaciones interanuales positivas, con niveles significativamente superiores a los observados en agosto de 2023 (9,5% en pasajeros, 15,1% en asientos y 12,9% en vuelos).

TURISMO INTERNO

EVOLUCIÓN DEL TURISMO INTERNO

	Turismo Interno									
	Turistas		Pernotaciones		Estadía		Gasto Total		Gasto Promedio	
	Millones	Var. ia.	Millones	Var. ia.	Noches	Var. ia	\$ corrientes (millones)	Var. ia (\$ constantes)	\$ corrientes	Var. ia (\$ constantes)
1º trimestre	11,1	-10,2%	78,1	-10,5%	7,0	-0,3%	338.828	-46,1%	30.471	-40,0%
2º trimestre	4,9	-9,5%	17,2	3,3%	3,5	14,2%	148.748	-2,3%	30.528	8,0%
3º trimestre	5,2	-14,8%	21,5	-12,8%	4,1	2,4%	303.936	-1,5%	58.257	15,7%
4º trimestre	5,6	-21,0%	24,0	-2,4%	4,2	23,5%	451.756	2,3%	80.013	29,5%
Acum. 2023	26,9	-13,5%	140,8	-8,1%	5,2	6,3%	1.243.268	-25,8%	46.295	-14,2%

Nota: Gasto en pesos constantes calculado con IPC - INDEC

TURISTAS INTERNOS

1º trimestre 2018 - 4º trimestre 2023. Cantidad de turistas y variación interanual

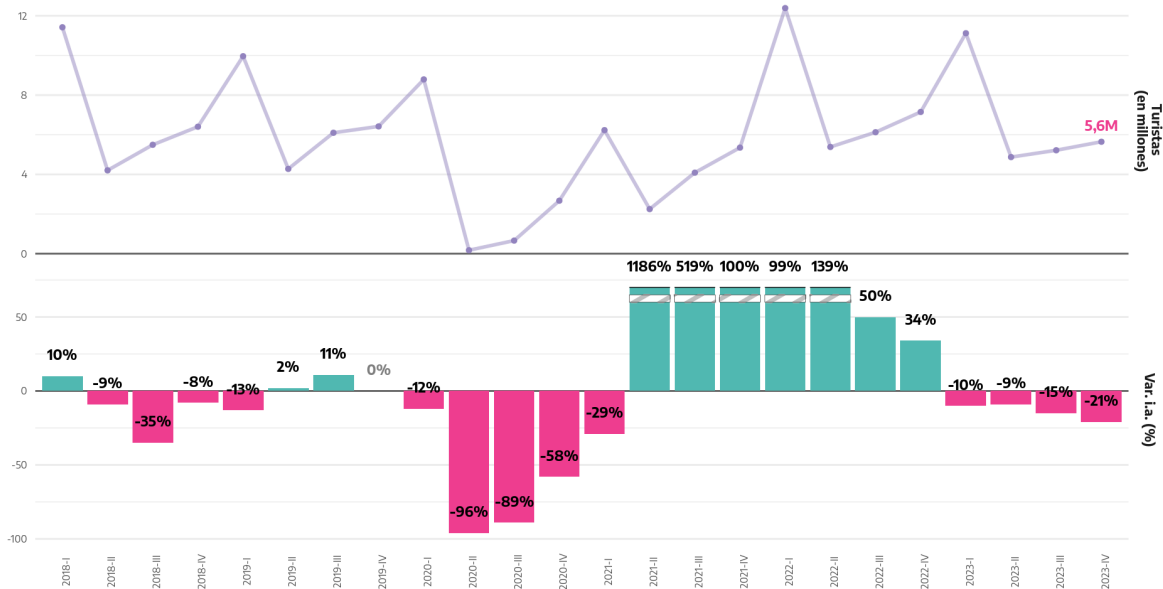

Fuente: DNMyE en base a Encuesta de Viajes y Turismo de los Hogares.

GASTO POR TURISTA

GASTO PROMEDIO POR TURISTA

1er trimestre 2018 - 4to trimestre 2023. Gasto promedio por turista (en pesos constantes) y variación interanual

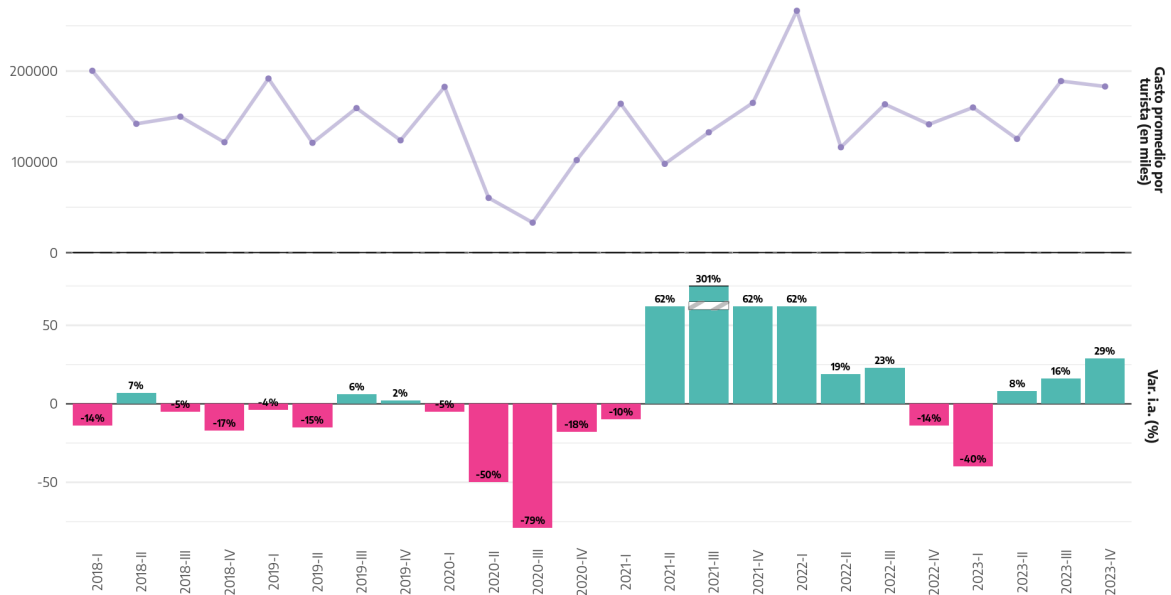

Fuente: DNMyE en base a Encuesta de Viajes y Turismo de los Hogares.

- Durante el 4º trimestre de 2023 se estimaron: 5,6 millones de turistas internos (-21% i.a.) y una estadía promedio de 4 noches (23,5% i.a.).
- En este periodo se gastaron en total 451.755,9 millones de pesos (2,3% i.a. en términos constantes), es decir, \$80.013,1 por turista (29,5% i.a. en términos constantes).
- El acumulado registra 26,9 millones de turistas (-13,5% i.a.), con una estadía promedio de 5,2 noches (6,3% i.a.).



CONECTIVIDAD DE CABOTAJE

CONECTIVIDAD DE CABOTAJE						
Pasajeros, asientos y vuelos. agosto 2024						
Período	PASAJEROS		ASIENTOS		VUELOS	
	Cantidad	Var % i.a.	Cantidad	Var % i.a.	Cantidad	Var % i.a.
agosto 2024	1.354.334	-11,0%	1.603.622	-9,8%	10.702	-6,0%
Acum. 2024	10.187.484	-8,4%	12.023.748	-8,4%	80.988	-5,5%

Fuente: Dirección Nacional de Mercados y Estadística, Subsecretaría de Turismo, en base a datos de la Administración Nacional de Aviación Civil

EVOLUCIÓN MENSUAL DE ASIENTOS Y PASAJEROS EN VUELOS DE CABOTAJE
enero 2019 - agosto 2024. **asientos ofrecidos**, **pasajeros transportados** (en miles)

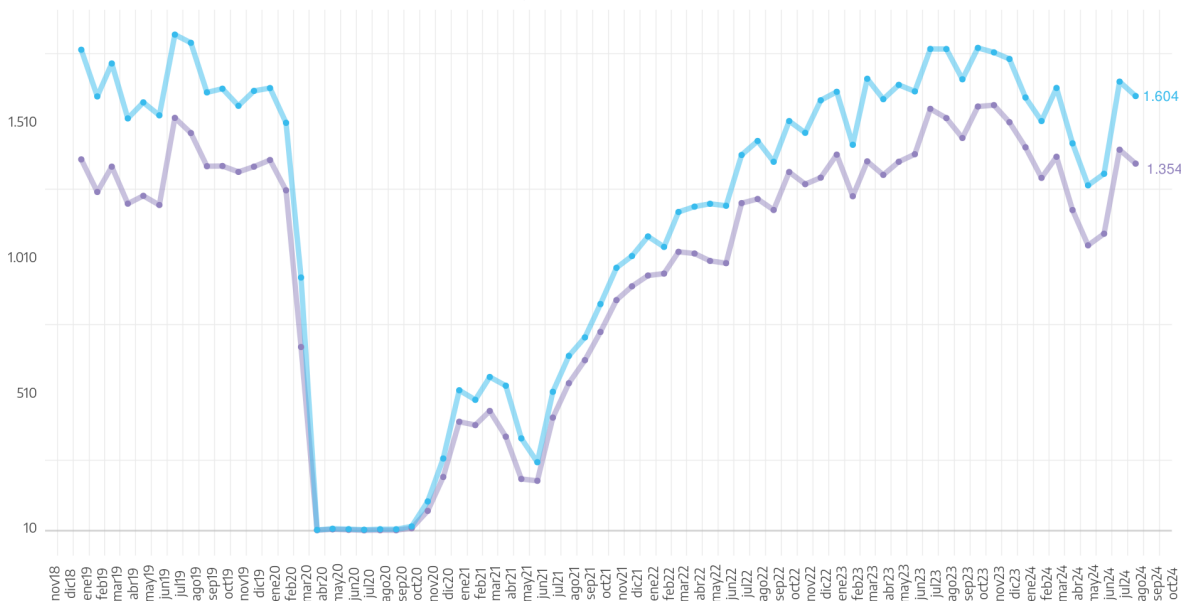

Fuente: Dirección Nacional de Mercados y Estadística, Subsecretaría de Turismo, en base a datos de la Administración Nacional de Aviación Civil.

- En agosto de 2024, se verificaron variaciones interanuales negativas en las variables del transporte aéreo de cabotaje (pasajeros -11%, asientos -9,8% y vuelos -6%).



SECTOR HOTELERO

PERNOCTACIONES, VIAJEROS Y ESTADÍA PROMEDIO

Según origen de los viajeros. julio 2024

Período	PERNOCTACIONES		VIAJEROS HOSPEDADOS		ESTADÍA PROMEDIO	
	Millones de noches	Var % i.a.	Millones de viajeros	Var % i.a.	Noches	Var % i.a.
Total						
Julio 2024	4,2	-12,5%	1,7	-11,7%	2,5	-0,9%
Acum. 2024	26,6	-13,1%	10,7	-12,8%	2,5	-0,3%
Residentes						
Julio 2024	3,3	-13,4%	1,3	-11,8%	2,5	-1,7%
Acum. 2024	20,9	-15,7%	8,2	-15,3%	2,5	-0,5%
No Residentes						
Julio 2024	0,9	-8,9%	0,3	-11,0%	2,7	2,5%
Acum. 2024	5,7	-1,7%	2,4	-2,9%	2,4	1,2%

Fuente: DNMyE-INDEC, en base a Encuesta de Ocupación Hotelera (EOH)

- Durante julio 2024 se estimaron 1,7 millones de viajeros hospedados, lo que significó una variación del -11,7% respecto al mismo mes de 2023. Por su parte, el total de pernoctaciones registradas fue de 4,2 millones de noches (-12,5% i.a.).
- El año 2024 acumuló 10,7 millones de viajeros hospedados (-12,8% i.a.) y 26,6 millones de pernoctaciones (-13,1% i.a.).



EVOLUCIÓN DE LAS PERNOCTACIONES

en millones de noches. enero 2019 – julio 2024. residentes y no residentes

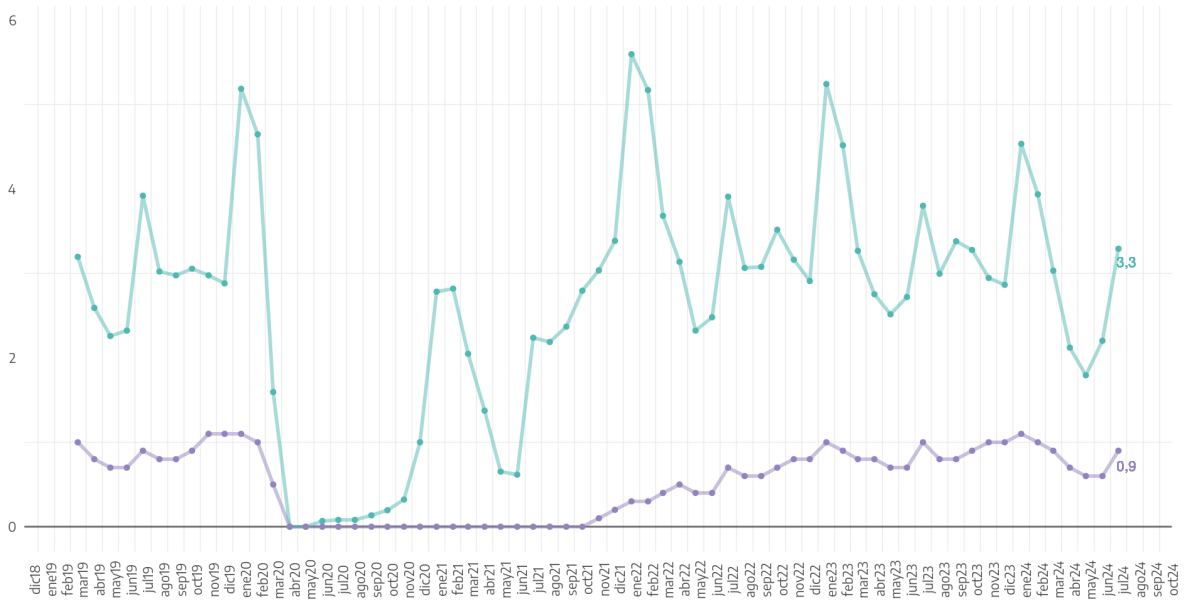

Fuente: DNMyE-INDEC, en base a Encuesta de Ocupación Hotelera (EOH)



ECONOMÍA DEL SECTOR TURÍSTICO

ACTIVIDAD ECONÓMICA

ESTIMADOR MENSUAL DE ACTIVIDAD ECONÓMICA (EMAE)
variación interanual julio 2024 (negativa/positiva y acumulado 2024)

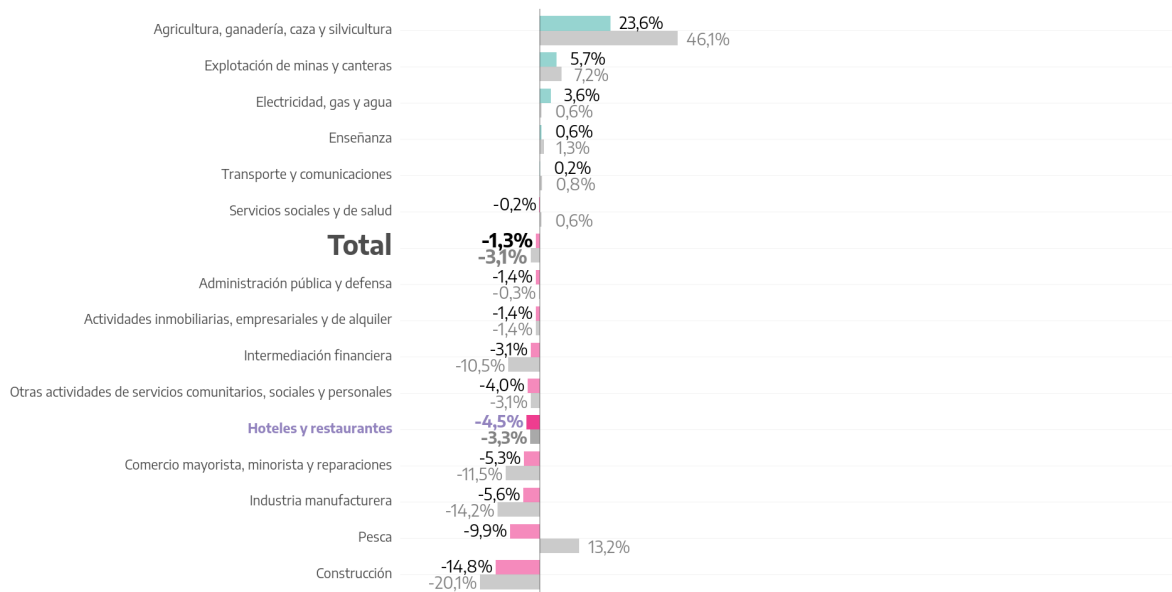

Fuente: DNMyE en base a INDEC

- La actividad económica en hoteles y restaurantes varió -4,5% en julio 2024 con respecto al mismo mes del año anterior.
- En el acumulado del año 2024 la actividad económica en hoteles y restaurantes cayó 3,3% respecto al acumulado del año anterior.



EVOLUCIÓN DE LA ACTIVIDAD ECONÓMICA

var. i.a. en % del **total de la economía** y del sector **hoteles y restaurantes**
enero 2019 - julio 2024

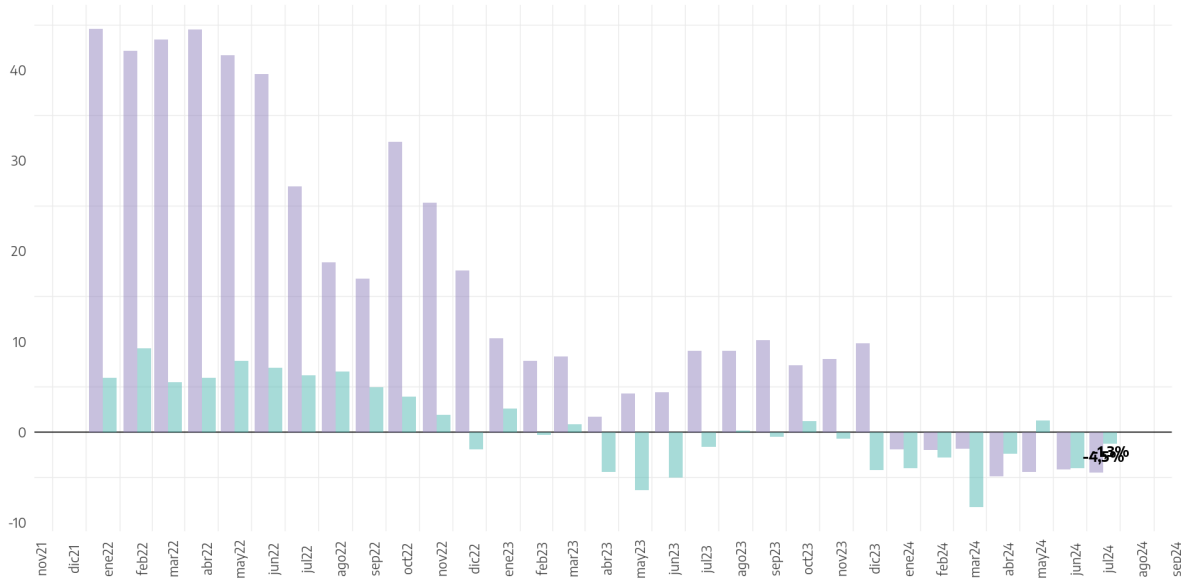

Fuente: DNMyE en base a INDEC



EMPLEO PRIVADO REGISTRADO

EMPLEO PRIVADO REGISTRADO

variación interanual junio 2024 (negativa/positiva) y acumulado 2024

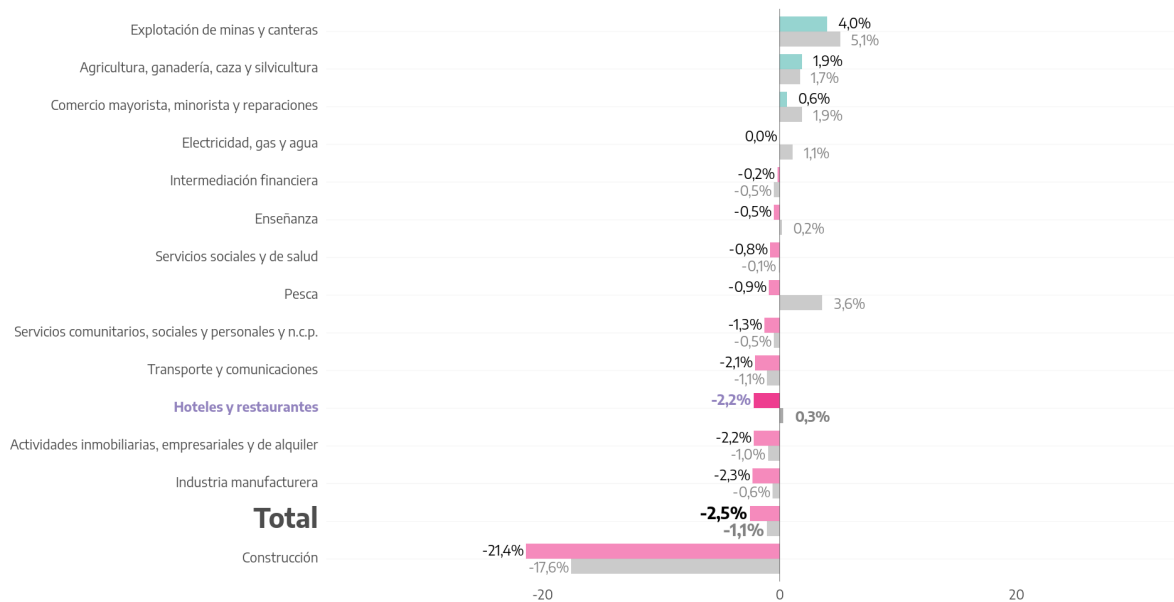

Fuente: DNMyE en base a SIPA - Ministerio de Trabajo

- En junio de 2024 se informaron 271,9 mil trabajadores privados registrados en el sector “Hoteles y Restaurantes”, mostrando así una caída interanual del -2,2%.
- En el acumulado del año 2024 el empleo en hoteles y restaurantes creció 0,3% respecto al acumulado del año anterior.



EVOLUCIÓN DEL EMPLEO PRIVADO REGISTRADO

var. i.a. en % del **total de la economía** y del sector **hoteles y restaurantes**
enero 2019 - junio 2024

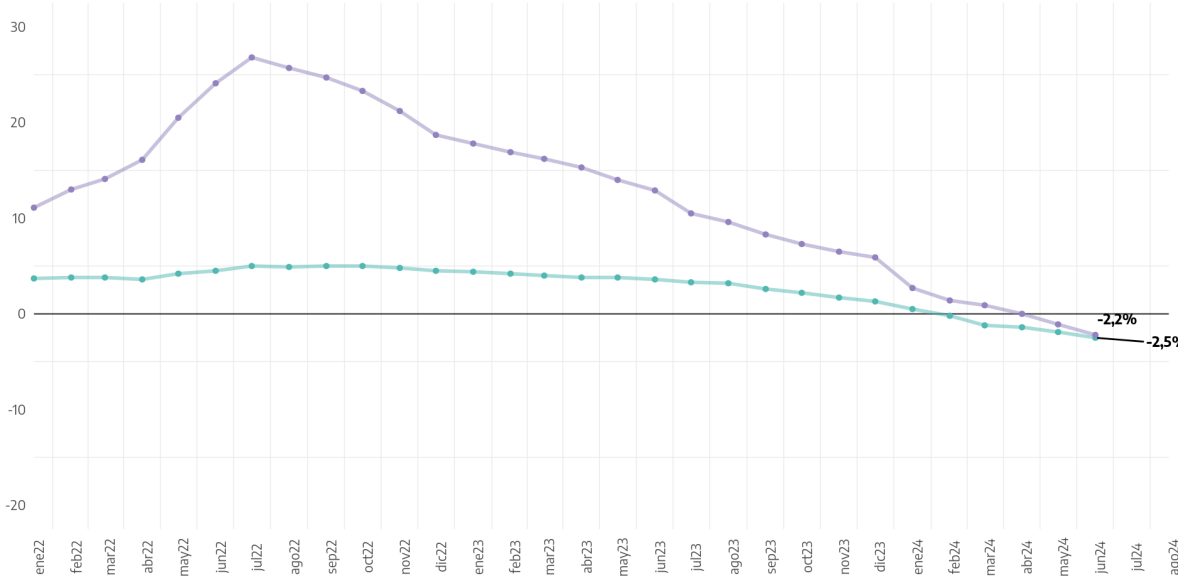

Fuente: DNMyE en base a SIPA - Ministerio de Trabajo



TURISMO EN EL MUNDO

LLEGADAS DE TURISTAS INTERNACIONALES POR REGIÓN Y SUBREGIÓN DE DESTINO
var i.a 1º trim 2024 (negativa/positiva) y var. vs. 2019. Mundo: 19,4% i.a. y -2,9% vs. 2019

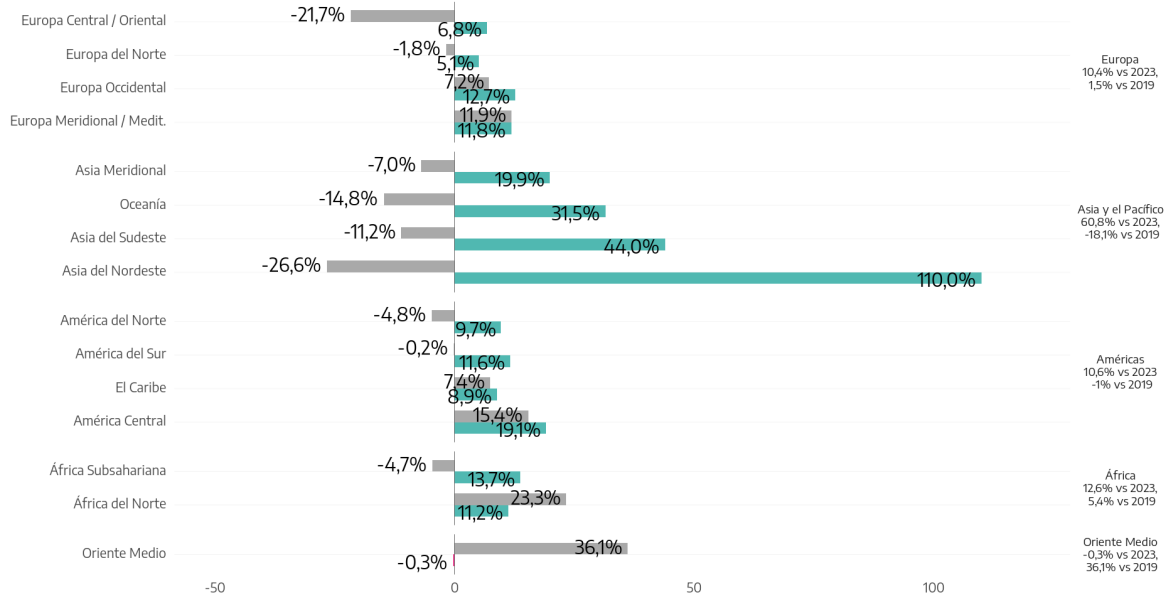

Fuente: DNMyE en base al Barómetro de la OMT edición mayo 2024



LLEGADAS DE TURISTAS INTERNACIONALES EN SUDAMÉRICA											
	Miles de Turistas			% Variación interanual							
	2019	2022	2023*	2020 vs 2019	2021 vs 2019	2022 vs 2019*	2023 vs 2019*	2022 vs 2021*	2023 vs 2022*	1°trim 2024 vs 2023	1°trim 2024 vs 2019
Sudamerica	35.617	22.418	33.613	-73%	-85%	-37%	-6%	319%	50%	12%	-0%
Argentina	7.399	3.890	7.286	-72%	-96%	-47%	-2%	1.208%	87%	18%	4%
Bolivia	1.239	724	1.009	-74%	-86%	-42%	-19%	302%	39%	48%	-11%
Brasil	6.353	3.630	5.908	-66%	-88%	-43%	-7%	387%	63%	10%	10%
Chile	4.518	2.030	3.731	-75%	-96%	-55%	-17%	969%	84%	21%	-9%
Colombia	4.169	4.519	5.631	-70%	-49%	8%	35%	112%	25%	4%	32%
Ecuador	2.108	1.265	1.427	-76%	-68%	-40%	-32%	89%	13%	-21%	-44%
Paraguay	1.216	579	864	-79%	-92%	-52%	-29%	511%	49%	4%	-24%
Peru	4.372	2.009	2.525	-80%	-90%	-54%	-42%	352%	26%	62%	-30%
Uruguay	3.237	2.467	///	-72%	-92%	-24%	///	825%	///	-7%	4%

Fuente: DNMyE en base al Barómetro de la OMT, edición mayo 2024

- **Se estima que 285 millones de turistas internacionales se registraron en todo el mundo en los primeros tres meses del año 2024, es decir alrededor de un 19% más que en 2023.** A su vez, las llegadas internacionales alcanzaron el 97% de los niveles de 2019 en el primer trimestre de 2024, lo que refleja una recuperación casi completa de las cifras prepandémicas.
- En la comparación por regiones, Oriente Medio experimentó el mayor crecimiento relativo ya que las llegadas internacionales superaron en un 36% los niveles prepandémicos en el primer trimestre de 2024.
- A su vez, Europa superó los niveles prepandémicos por primera vez en un trimestre (+2% desde el primer trimestre de 2019), mientras que África recibió un 5% más de llegadas y las Américas prácticamente alcanzaron cifras prepandemia (99%). Por su parte, Asia y el Pacífico recuperaron el 82% de niveles prepandemia en el primer trimestre de 2024, tras recuperarse 65% en 2023.
- Por último, en la comparación con el resto de los países sudamericanos, en julio 2024, Argentina se posicionó por delante en la cantidad de *turistas* receptivos, seguido de Chile, Perú y Paraguay. También, en cantidad de *visitantes*, superó ampliamente su nivel de llegadas.



Turismo receptivo Viajes de turistas por mes

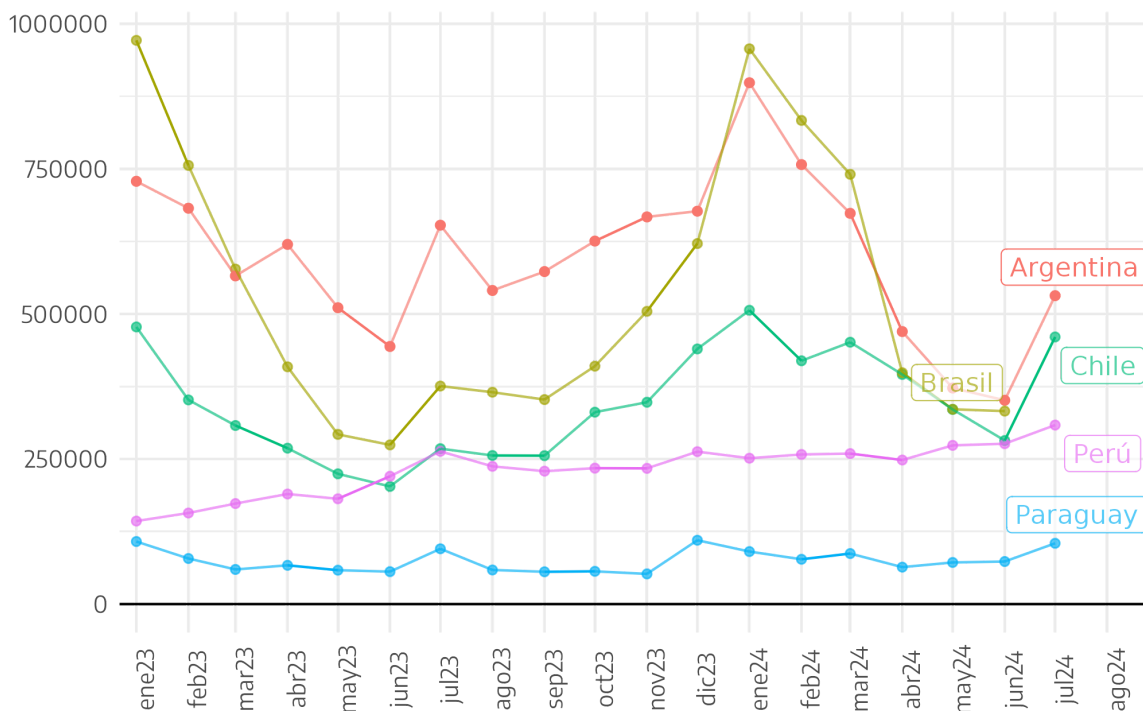

Turismo receptivo Viajes de visitantes por mes

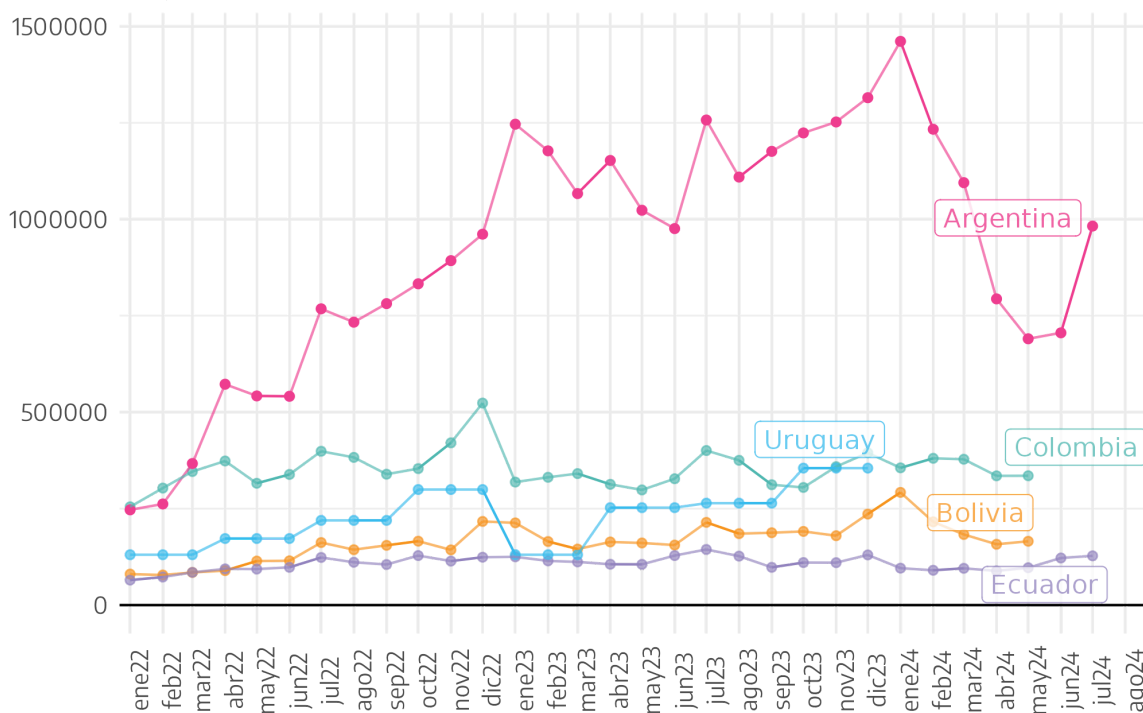



PERFIL DEL TURISTA NO RESIDENTE

2do trimestre 2024. Participación sobre el total de turistas y variación interanual

Características del viaje ¹		
	Participación	Variación i.a. (en pp.)
Utilización de paquete turístico		
No utilizó	91%	1,6
Utilizó	9%	-1,6
Motivo de viaje		
Vacaciones, ocio o recreación	54%	4,6
Visita de familiares o amigos	32%	-6,3
Negocios, congreso o conferencia	11%	2,5
Otros	4%	-0,7
Tipo de alojamiento		
Casa de familiares o amigos	32%	-5,0
Otros	31%	9,3
Hotel de 4 y 5 estrellas	26%	-3,3
Hotel de 1, 2 o 3 estrellas	11%	-1,0

Fuente: DNMyE en base a ETI-INDEC

Nota ¹: El total de turistas suma el total de turistas no residentes encuestados por la ETI en 6 pasos fronterizos: Ezeiza, Aeroparque, Aeropuerto de Córdoba, Aeropuerto de Mendoza, Paso Cristo Redentor y Puerto de Buenos Aires



Características del turista²

	Participación	Var. i.a. en pp
Género		
Femenino	50,4%	0,4
Masculino	49,6%	-0,4
X (identidad no binaria)	0,004%	0,0
Edad en tramos		
Entre 30 y 44 años	27,8%	0,4
Más de 59 años	21,8%	-0,2
Entre 45 y 59 años	21,6%	0,1
Entre 18 y 29 años	16,7%	-0,6
Entre 0 y 17 años	10,0%	-1,9
Sin dato	2,2%	2,2

Fuente: DNMyE en base a Dirección Nacional de Migraciones

Nota²: El total de turistas refiere a la estimación del total de viajes de turistas no residentes.

ACTIVIDADES REALIZADAS

participación % sobre el total de turistas (total pasos ETI), 2do trimestre 2024

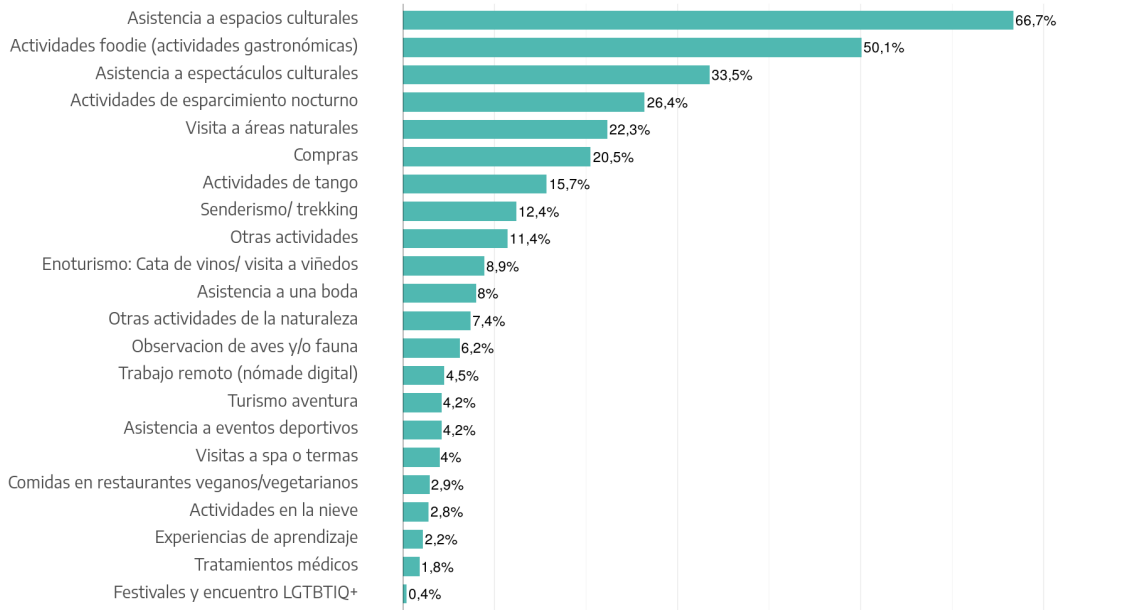

Fuente: Encuesta de Turismo Internacional (INDEC y DNMyE).

INDICADOR DE CALIDAD POR RUBRO

calificación con escala de 1 a 5, 2do trimestre 2024

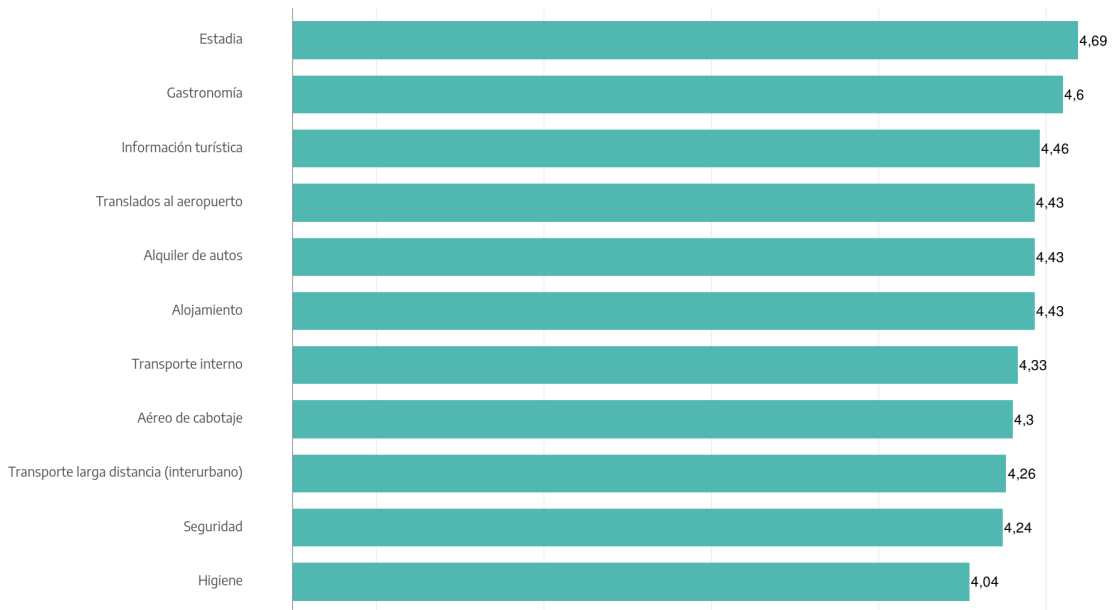

Fuente: Encuesta de Turismo Internacional (INDEC y DNMyE).



FUENTES DE LOS DATOS PRESENTADOS

La información presentada en el Informe Mensual de Estadísticas de Turismo (IMET) fue elaborada con datos del [Sistema de Información Turística de Argentina \(SINTA\)](#) y fuentes externas. A continuación, se detallan los recursos que permiten consultar los datos presentados:

- Tablero últimos datos: [tablero interactivo](#) que presenta los últimos resultados en forma resumida de los principales indicadores publicados en el presente Informe.
- Turismo internacional: [Informes](#), [tablero interactivo](#) y [datos abiertos](#) a partir de la Estimación de Turismo Internacional con datos de la Dirección Nacional de Migraciones (DNM) y la Encuesta de Turismo Internacional (ETI)
- Gasto del turismo internacional: [Estadísticas de balanza de pagos \(INDEC\)](#)
- Conectividad internacional y de cabotaje: [Tablero de conectividad aérea](#) a partir de información de la Administración Nacional de Aviación Civil
- Sector hotelero: [Informes](#), [tablero](#) y [datos abiertos](#) con datos de la Encuesta de Ocupación Hotelera (EOH)
- Indicadores de actividad económica:
 - [Estimador Mensual de Actividad Económica \(INDEC\)](#)
 - [Situación y Evolución del Trabajo Registrado \(SIPA, MTEySS\)](#)
- Turismo en el mundo: Información proveniente del [Barómetro del Turismo Mundial de la Organización Mundial del Turismo \(OMT\)](#)
- Perfil de los turistas no residentes: [Estimación del Turismo Internacional \(DNM y ETI\)](#) y [Encuesta de Turismo Internacional \(ETI\)](#)

Pueden consultarse ediciones anteriores del IMET en la [biblioteca](#) del SINTA



**Secretaría de Turismo,
Ambiente y Deportes**
Vicejefatura del Interior

**Subsecretaría
de Turismo**